

第44号
2013.9.15発行

しもつけ

ボランティアセンター広報紙

★きらり★
★合併号★

社協だより

社会福祉法人 下野社会福祉協議会

〒329-0414 下野市小金井789(ゆうゆう館内) Tel.0285-43-1236 Fax.0285-44-5807 HP:<http://www.shimotsuke-syakyo.or.jp>

ふくしウォークラリー 開催しました!



7月7日(日)天平の丘公園において、親子ふれあい事業「ふくしウォークラリー」を開催しました。

体験中に雨がザーッと降ってきましたが、蒸し暑い中みんな元気に楽しく、車いす体験、高齢者疑似体験、アイマスク体験やふくしに関するクイズなど、いろいろなコーナーをグループで協力し合いながら、緑いっぱいの公園で体験をしました。

体験終了後、親子で願いごとを書いた短冊や七夕かざりを竹に飾りつけました。

★ ~みなさんの願いごとが叶いますように!~ ★

✿ 「しもつけ社協だより」は、赤い羽根共同募金事業配分金により作成しております。 ✿

平成25年度 社会福祉協議会会費報告

合計 13,541,600円 (平成25年8月31日現在)

ご協力ありがとうございました

平成25年度の会員募集につきましては、5月より自治会長や班長をはじめ、多くの市民のみなさまや事業所等のご協力をいただきまして、誠にありがとうございました。

この会費は、本会の運営費や地域福祉事業等を支える貴重な財源として、有効に活用させていただきます。

今後とも、よりいっそう充実した事業運営を進めてまいりますので、ご理解とご協力をよろしくお願いいたします。

普通会員(一口1,000円) 12,728,600円

(単位:円)

●自治会別実績 12,726,600円

| 自治会名 | 金額 | 自治会名 | 金額 | 自治会名 | 金額 | 自治会名 | 金額 |
|---------|---------|---------|---------|--------|---------|--------|---------|
| 石橋上町1区 | 126,000 | 栄町3丁目 | 60,000 | 下石橋1区 | 127,000 | 通古山2区 | 71,000 |
| 石橋上町2区 | 189,000 | 栄町4丁目1区 | 173,000 | 下石橋2区 | 133,000 | 通古山3区 | 82,000 |
| 石橋上町3区 | 212,000 | 栄町4丁目2区 | 138,000 | 富士見町 | 89,000 | 通古山4区 | 114,000 |
| 寿町 | 178,000 | 栄町4丁目3区 | 132,000 | 第一雇用団地 | 15,000 | 通古山5区 | 169,000 |
| 石町 | 85,000 | 栄町4丁目4区 | 155,100 | 上古山1区 | 42,000 | 若林北部1区 | 106,000 |
| 旭町 | 127,000 | 栄町4丁目5区 | 147,000 | 上古山2区 | 102,000 | 若林北部2区 | 105,000 |
| 本町1区 | 64,000 | 栄町4丁目6区 | 128,000 | 上古山3区 | 94,000 | 若林南 | 237,000 |
| 本町2区 | 60,000 | 上大領 | 71,000 | 上原 | 186,000 | 下長田 | 130,000 |
| 本町3区 | 49,000 | 中大領 | 80,000 | 下古山1区 | 236,000 | 上台 | 69,000 |
| 本町4区 | 76,000 | 東前原 | 41,000 | 下古山2区 | 73,000 | 細谷 | 62,000 |
| 本町5区 | 113,000 | 下大領 | 40,000 | 下古山3区 | 209,000 | 橋本南 | 53,000 |
| 栄町1・2丁目 | 98,000 | 入の谷 | 41,000 | 通古山1区 | 66,000 | 橋本北 | 40,000 |

| 自治会名 | 金額 | 自治会名 | 金額 | 自治会名 | 金額 | 自治会名 | 金額 |
|-------|---------|------|---------|------|---------|-------|---------|
| 駅前 | 76,000 | 川北 | 202,000 | 柴南2 | 28,000 | 日出町 | 40,000 |
| 下町 | 590,000 | 川南 | 48,000 | 柴南3 | 53,000 | 丸野町 | 10,000 |
| 仲町 | 352,000 | 川西 | 90,000 | 柴南4 | 53,000 | 駅東 | 200,000 |
| 小金井上町 | 151,000 | 南国分 | 17,000 | 柴南5 | 56,000 | 医大前 | 155,000 |
| 関根井 | 142,000 | 国分1 | 37,000 | 柴南6 | 53,000 | 烏ヶ森1東 | 110,000 |
| 小金井北 | 12,000 | 国分2 | 69,000 | 柴北1 | 62,000 | 烏ヶ森1西 | 65,000 |
| 笹原 | 165,000 | 国分3 | 62,000 | 柴北2 | 31,500 | 烏ヶ森2 | 59,000 |
| 箕輪 | 79,000 | 紫 | 24,000 | 柴北3 | 202,000 | あづま町 | 11,000 |
| 川東 | 275,000 | 旭ヶ丘 | 130,000 | 柴北4 | 197,000 | | |
| 泉町 | 160,000 | 柴南1 | 74,000 | 鈴苅町 | 58,000 | | |

| 自治会名 | 金額 | 自治会名 | 金額 | 自治会名 | 金額 | 自治会名 | 金額 |
|------|---------|-----------|---------|------------|---------|------|--------|
| 下原 | 38,000 | 東田中 | 26,000 | アーバンコンフォート | 75,000 | 絹板 | 44,000 |
| 西区 | 70,000 | 西田中 | 25,000 | 祇園四丁目 | 56,000 | 絹板台 | 67,000 |
| 一丁目 | 93,000 | 地久目喜 | 18,000 | GT祇園五丁目 | 154,000 | 台坪山 | 73,000 |
| 二丁目 | 35,000 | 仁良川上 | 289,000 | 緑一丁目 | 52,000 | 的場 | 27,000 |
| 三丁目 | 40,000 | 仁良川下 | 207,000 | 緑二丁目 | 57,000 | 上坪山 | 50,000 |
| 四丁目 | 58,000 | 祇園町 | 58,000 | 緑三丁目北 | 44,000 | 東根 | 40,000 |
| 五丁目 | 79,000 | 祇園一丁目北 | 12,000 | 緑三丁目南 | 37,000 | 塚越 | 32,000 |
| 六丁目 | 137,000 | 祇園一丁目 | 64,000 | 緑四丁目北 | 31,000 | 磯部 | 42,000 |
| 日生団地 | 43,000 | 祇園二丁目 | 160,000 | 緑四丁目南 | 39,000 | 川島 | 39,000 |
| 成田 | 40,000 | 祇園ダイヤパレス | 7,000 | 緑五丁目 | 61,000 | 上吉田 | 36,000 |
| 町田上 | 27,000 | ミラパセオ自治医大 | 14,000 | 緑五丁目南 | 29,000 | 鯉沼 | 75,000 |
| 町田下 | 32,000 | 祇園三丁目南 | 33,000 | 緑六丁目 | 104,000 | 三王山 | 56,000 |
| 谷地賀上 | 49,000 | 祇園三丁目エルメソ | 2,000 | GT緑六丁目 | 23,000 | 西坪山 | 68,000 |
| 谷地賀下 | 41,000 | 祇園自治医大 | 51,000 | 本吉田北 | 58,000 | | |
| 下文狭 | 29,000 | 祇園三丁目東 | 2,000 | 本吉田南 | 87,000 | | |

●法人事業所 「2社」 2,000円 (尚)タカハシ (尚)カワイ化粧品

● 会員名簿

特別会員(一口3,000円) 813,000円

(敬称略・順不同)

個人
「4名」12,000円

法人事業所
「193社」
801,000円

- (株) 青柳造園
- (株) 新井商店
- (株) 新井土木
- (株) イーアンドエム
- (株) 石橋タクシー
- (有) 上野園
- (有) 大島設備
- (有) 大関板金工業
- (有) 大山電装
- (有) 大山商事
- (有) 小野金型製作所
- 足利小山信用金庫石橋支店
- (宗) 開運寺
- (有) 神田設備
- 関東鉄筋工業(株)
- 関東アルミセンター(株)
- (株) 倉井康雄商店
- 小平住設(有)
- (株) 小林工業
- 三栄興業(株)
- (株) スガマタ
- (有) 高野板金工業
- (株) 高秀土木工業
- (株) 高山商事
- (株) 宝屋商事
- (有) 武田塗装店
- (株) 多田電工
- (株) 大昇工業
- (有) 寺内農牧
- (有) ニイアス
- (有) ひまわり書店
- (株) 古谷緑化園
- (株) 前原土建

- (有) 丸昌運輸
- (有) ラックコーポレーション
- (有) ライフ商事
- (医) 社団大栗内科
- (株) ハシモト北関東支店
- 小岩金網(株)北関東営業所
- (株) トチネン下野支店
- (医) グリムこどもクリニック
- 関東バック(株)
- (有) 関東鳥居旅行社
- 臼井工業(有)
- (株) タカオ設計
- (株) 高山春吉商店
- (有) 横内電設
- (有) 市村運輸
- (有) 宇都興業
- (株) 前商
- (株) 前田工業
- 明恵産業(株)
- (有) 坂田建材
- 関東交通(株)
- (有) 大林環境サービス
- (有) サチネットオート
- コウエイ工業(株)
- (有) ホームランド企画
- 児栄山華蔵寺
- 石和製作所
- 下石橋星宮神社
- (社団) 栃木法人会石橋地区会
- 野ばら幼稚園
- (有) 小堀正之商店
- アシードプリーユー株式会社飲料工場
- (有) 小平電機
- 倉井建設(株)
- (株) ガイドー
- (有) エスケーオート
- (有) エクレール
- (株) 平沢自動車整備工場
- (有) 布施土木
- (有) 古川鐵骨工業所

- (有) 奥田車体
- (有) グリムコンタクト
- (株) 大栄不動産
- 佐藤内科
- 渡邊総設(株)
- (有) 栗田新聞舗
- (株) 山口商店
- (株) テイエムケ工
- 横山工業(株)
- 第一化成(株)
- (有) 梅山製菓
- (有) 川中子油店
- (有) 安兵衛
- 足利小山信用金庫小金井支店
- (有) 川田商店
- (有) 小金井電気商会
- 国分寺タクシー(有)
- (有) 佐藤電気
- (有) タテノ
- (有) 田村建材工業
- (株) 長工業
- (株) 竹葉建設
- 手塚商事(株)
- (株) 栃澤金型製作所
- (有) 日東防災
- 元木建設(株)
- 吉栄工業(株)
- (有) 若林工業
- 国分産業(株)
- (株) JR東日本運輸サービス
- (有) 新実木型製作所
- (有) 健盛工業所
- 稲葉興業(株)
- (有) 出口建築設計
- (有) ヒカリ工業
- (有) 東企画
- (医) 海老原医院
- (有) 中澤精肉店
- (有) 岩壁商店
- (有) 甲賀屋酒店

- (株) 足利銀行小金井支店
- 看板の夢楽堂
- 吉田建設(株)
- 本橋設計
- (有) 愛泉
- (有) アスカスポーツクラブ
- (有) アオキ
- 栃木日産自動車販売(株)
- (有) 橋本引舞
- 小山農業協同組合国分寺支店
- 日瀝道路(株)
- (有) 川中子住建
- (有) 国分寺産業(社福)はくつる会
- 栃木銀行小金井支店
- 岡本建設(株)
- 高野ゴム工業(株)
- サニーハウスアダチ
- (株) エアーズ
- (株) 柴電
- (有) 保久開発
- (株) ヤマナカ内装
- (株) 小林さく井工業
- (有) エンドー
- ハネクトーン早川(株)
- (有) ネオサピエンス
- (株) 石原精機製作所
- (有) アイヘルシー
- (株) のざわ
- 旭自動車(株)
- (株) 飯野工業
- SMCコンクリート(株)
- (有) 神山工務店
- 三洋コンクリート(株)
- (株) 須藤工業
- (有) 大門商店
- 日興運輸(株)
- (有) 博善社
- (有) ホシノトレーディング
- (株) 山本造園土木

- 横浜ガルバー(株) 小山工場
- 日神工業(株)
- 日東瓦斯(株)
- (有) 坂本電機設備工業
- (有) ドライブインー休
- (有) 藤沼建設
- (有) 協同サービス
- (株) 森製作所
- (有) エスイーケーカンパニー
- (有) 栃大電工
- (株) リフレスポーツ
- 日成興業(有)
- 太陽ダイヤモンド工業(株)
- 川俣電設(株)
- (財) はーとらいふ
- (財) 自治医科大学協栄会
- (有) 大島商店
- (有) 松本新聞店
- おかべこどもクリニック
- (有) 曾根自動車
- 神戸化成工業
- (有) 成林興測
- (有) たなか さちこ美容室
- (有) エム・ジューケー
- (有) 小島自動車
- (株) 大武金属
- 曙フーズ(株)
- (有) 猪瀬工務店
- (有) 上野建築
- (株) 道の駅しもつけ
- (株) 五月女
- (株) ウイングオート
- 保坂工務店(株)
- (有) ハリカ上三川店
- (有) 佐藤産業
- ゆうゆう振興会
- (有) かたね 天六寿司
- (有) ツノダ
- 晃南印刷(株)
- (株) すずきや

● なお、現在も会員を募集しておりますのでよろしくお願いたします。

✿ 会費はこのように使われます

| 法人運営事業 (36%) | 地域福祉事業 (64%) |
|---|---|
| 理事会・評議員会の開催、役員等の研修、ホームページの運営管理、通信運搬費、消耗品、賃借料(コピー機)等 | 地域福祉活動計画策定、福祉バスの運行、しもつけふくしフェスタ、ふれあいふくし運動会(3地区)、一般フリートレーニング等経費、手押し車購入費一部助成、市ボランティア連絡協議会助成、ボランティアセンター事業運営経費、行路人貸付事業 |

◆◆ 平成25年度 日本赤十字社「社資」募集報告 ◆◆

人間を救うのは、人間だ。 Together for humanity



社資募集金額 **6,446,350円** となりました。

日本赤十字社下野市地区社員増強運動の社員募集につきましては、多くの方にご協力をいただき、ありがとうございました。募集した金額は栃木県支部に送金いたしました。

きらり

下野市社協
ボランティアセンター情報

No.27
2013.9.15

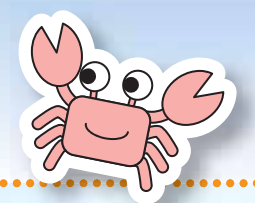

2013★ なつ ジュニアふくし体験学習

7月30日に市内の小学生4～6年生36名がジュニアふくし体験学習に参加しました。今年は点字や手話、折り紙などの体験を通して、障がいや福祉への理解・ボランティア活動への関心を高めてもらうために開催されました。

手話

手話体験では、あいさつ・色・数字や一人一人の名前の手話を学びました。参加者のほとんどが手話での会話は見るのさえも初めてということでしたが、ボランティアの方や友達と楽しくゲームをしながら、手話によるコミュニケーション方法や聴覚障がいについての理解を深めることができました。



折り紙

昼食後には、折り紙ボランティア協力のもと、折り紙で夏らしい飾りなどを作って他校の友達との交流を楽しみました。それぞれの個性が光る作品ができました。

点字

点字体験では、点字ボランティアの方に教えてもらいながら、点字の名刺や名前シールを作ることによって、点字の仕組みや基礎、視覚障がいについて学ぶことができました。自分の手で作ったオリジナルの名刺やシールは素敵なお土産になりました！



災害ボランティア養成講座を開催します

もしもの時、地域住民同士の助けあいやボランティアの活動が何よりの支えとなります。災害ボランティア活動に必要な基礎知識を学び、実際にシミュレーションを行うことで、ボランティアの必要性を理解し、地域での支えあいの意識を高めましょう。



- 日時 平成25年9月20日(金) 午後1:30～3:30
- 内容 『もしも…災害になったら、どうなる？どうする？』
- 講師 とちぎボランティアネットワーク事務局長 矢野広正氏
- 会場 ゆうゆう館 会議室 (下野市小金井789)
- 対象 災害ボランティアに関心のある方(下野市在住者・在勤者)
- 定員 30人程度

下野市社会福祉協議会・ボランティアセンター
〒329-0414 下野市小金井789 (ゆうゆう館内)
TEL 43-1236 FAX 44-5807

参加者募集 手話講習会 入門コース

～はじめての手話～

手話を通じて聴覚障がい者の理解を深め、ボランティア活動への関心を高めるために実施します。はじめての方にも分かりやすく楽しく学べる内容です。

- 日時 10月1日、8日、15日、22日、29日 11月5日、12日、19日、26日 12月3日 すべて火曜日(全10回) 午前10:00～11:30
- 会場 ゆうゆう館 会議室
- 定員 15名
- 受講料 無料
- 対象 市内在住・在勤者の方優先
- 申込先 社会福祉協議会 ボランティアセンター TEL 43-1236 FAX 44-5807

おぼえてみよう 「手話」 都道府県を手話で表現してみよう 4 関東編

栃木

左手を開いて、右手の人差し指で小指の方から手に添って書くイメージです。

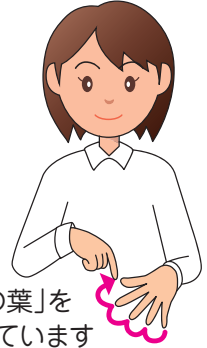

「とちの葉」を表現しています

茨城

右手は左肩の方に、左手は右肩をはらうようにします。

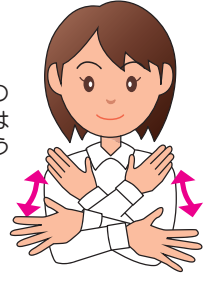

「蓑をつけた姿」を表現しています

群馬

両手の人差し指を上下に2回程揺らしながら、前に進みます。

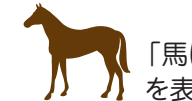
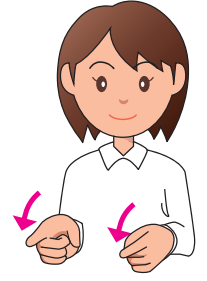

「馬に乗っていく状態」を表現しています

印象に残ったこと・感想より...



先生がしていた手話の速さ、ものすごく速かった。

点字は全部1このままであらわされるとは思ったけれど2このままであらわす文字もあったので、びっくりしました。

手話の色は発想がおもしろかったです。

この体験を通して、世界には手、足、目、耳、全部そろっていない人もいるんだと思いました。自分の体をこれから大切にしていきたいです。



自分の名前を手話でやったら、みんなにはくしゅをもらったことです。

点字はペンみたいのでプクプクしていきもちよかったです。

秋の行事予定

ふれあいふくし運動会



南河内地区

★日にち：10月3日(休)
荒天時10月4日(金)
★会場：南河内球場

石橋地区

★日にち：10月18日(金)
★会場：石橋体育センター

国分寺地区

★日にち：10月24日(休)
荒天時10月25日(金)
★会場：国分寺運動公園

しもつけふくしフェスタ 2013

日にち 平成25年 11月30日(土)

会場 保健福祉センター
ゆうゆう館

講演会



さ の あ み
佐野 有美さん 講演会

「感謝」～出会いの素晴らしさと
ささえ愛につて～

〈開場〉13:00～ 〈講演〉13:30～15:00
「車椅子のチャアリーダー」、生まれつき手足の欠損というハンディがあるからこそ語れる「あきらめない心」
『感謝の気持ち』『チャレンジ精神』など、さまざまな想いを発信中!!

私は手足がなくても笑っていられます。
それは目標をもって毎日楽しく過ごしているから。
人にはそれぞれ役割があってこの世に生まれてきます。
この体で生まれてきた私だからこそ感じられる
人々のやさしさや愛情・勇気や希望など、
笑顔を通してみなさまに届けたいと思っています。

*詳しくは、後日配布予定
のチラシ、ポスターをご覧ください



ご応募お待ち
していま～す!

フォトコンテスト・ふくし川柳 作品大募集!!

「ふくし」をテーマに、それぞれ下記の作品を募集いたします。

① フォトコンテスト
【サイズ】A4又は四ツ切サイズ

② ふくし川柳
【サイズ】色紙・縦書きで(240×270mm)

応募者全員に
参加賞あり

- 募集期間 平成25年10月1日(火)～10月31日(休)
- 応募資格 下野市在住、又は在勤・在学の方 (応募数は①②ともに、ひとり一点)
- 受付 社協本所・支所の窓口にて備え付けの募集要項をお読みの上、応募票を添えてお申込み下さい。
- 発表 ふくしフェスタの来場者に投票していただき、ふくしフェスタ内で発表いたします。

地域福祉活動計画策定委員会報告

地域福祉活動計画は、地域福祉向上を目的として、地域福祉活動の具体的な内容を定める計画であり、地域福祉の中核団体である社会福祉協議会が地域住民や関係団体と協力し、今後の地域福祉活動の目指す目標指針を策定します。

去る、3月12日に第1回地域福祉活動計画策定委員会を開催し、今後の活動計画内容について協議を行いました。

また、5月26日と6月8日の2日間に亘り25名の参加者を得て、地域懇談会を開催し、「子どもや高齢者の見守りづくり・地域の交流づくり」について意見交換を行いました。

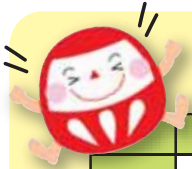

地域包括支援センターこくぶんじから…耳より情報

お知らせ 地域包括支援センターでは様々な教室を開催しています。興味のある方はぜひご参加下さい。

| | ほっと介護教室 | 家族介護者交流会 | ほっと介護教室 |
|-----|-------------------|---------------------------------------|--------------|
| 対象者 | 下野市在住の方 | ①現在在宅で介護している方 ②過去に在宅で介護していた方(1年未満) | 下野市在住の方 |
| テーマ | 介護シリーズ ～着替え・トイレ編～ | バス旅行 | 介護シリーズ ～食事編～ |
| 日にち | 9月27日(金) | 10月9日(水) | 11月7日(木) |
| 時間 | 10:00～11:30 | 9:00～16:30 | 10:00～11:30 |
| 場所 | ゆうゆう館 | 茨城県那珂湊方面 | 道の駅しもつけ |
| 参加費 | 無料 | 食事代自己負担 | 無料 |
| 持ち物 | 動きやすい服装・タオル | 飲み物 | エプロン・三角巾 |
| 定員 | 25名 | 40名 | 30名 |
| 締切 | 定員になり次第 | 定員になり次第 | 定員になり次第 |

●お申込み・お問合せはお近くの
地域包括支援センターまで。

地域包括支援センター
みなみかわち
南河内児童館内
☎44-3002

地域包括支援センター
こくぶんじ
ゆうゆう館内
☎43-1229

地域包括支援センター
いしばし
きらら館内
☎51-0633

無料法律相談(予約制) 10月～12月の日程

* 予約受付期間を設けましたのでご注意ください。
また、ご利用は平成25年度内でおひとりにつき2回までとなります。

* 栃木県弁護士会より弁護士が派遣され、法律相談を行います。
* 事前予約制となりますので、希望する方は、各支所へご連絡ください。
(先着受付)

| 開催日 | 会場 | 予約受付期間 |
|--------------------------|---------------------------------|-------------|
| 10月10日(木) PM1:00～4:30 | 社協本所(ゆうゆう館内) 予約電話/43-1236 | 9/13～10/10 |
| 11月14日(木) PM1:00～4:30 | 社協石橋支所(きらら館内) 予約電話/52-1135 | 10/11～11/14 |
| 12月12日(木) PM1:00～4:30 | 社協南河内支所(ふれあい館内) 予約電話/47-1123 | 11/15～12/12 |

心配ごと相談所

民生委員・児童委員
・行政相談委員・人権擁護委員

9月～11月の日程

* 日常生活の心配ごとや悩みごとのご相談に応じ、助言を行います。
* 予約は必要ありませんので相談日に各会場にお越しください。

| 内容 | 会場 | 石橋支所(きらら館内) tel.52-1135 | 本所(ゆうゆう館内) tel.43-1236 | 南河内支所(ふれあい館内) tel.47-1123 |
|---|--------------------------|---------------------------------------|---------------------------------------|------------------------------|
| 一般相談 ◆相談員 民生委員・人権擁護委員 (PM1:30～3:30) | 10月 7日(月) | 10月 1日(火) 8日(火) | 10月 4日(金) 11日(金) | |
| | 11月 11日(月) | 11月 5日(火) 12日(火) | 11月 1日(金) 8日(金) | |
| 総合相談 ◆相談員/民生委員 人権擁護委員・行政相談委員 (PM1:30～3:30) | 10月 21日(月) 11月 18日(月) | 9月 17日(火) 10月 15日(火) 11月 19日(火) | 9月 20日(金) 10月 18日(金) 11月 15日(金) | |
| | 10月 28日(月) 11月 25日(月) | 9月 24日(火) 10月 22日(火) 11月 26日(火) | 9月 27日(金) 11月 22日(金) | |
| 児童母子相談 ◆相談員/主任児童委員 (PM1:30～3:30) | 10月 28日(月) 11月 25日(月) | 9月 24日(火) 10月 22日(火) 11月 26日(火) | 9月 27日(金) 11月 22日(金) | |

おもちゃの図書館

開館日のお知らせ



おもちゃの図書館とは、ハンディを持つ子も持たない子も、おもちゃやボランティアを通して一緒に遊ぶところです。

- 開館日 平成25年10月12日(土) ★通常開館 (南河内児童館)
26日(土) ★通常開館 (GTコミュニティーセンター)
11月 9日(土) ★通常開館 (南河内児童館)
23日(土) ★勤労感謝の日のため休館
- 時間 10:00～12:00

■お問い合わせ
下野市社会福祉協議会
Tel.0285-43-1236

お知らせ 赤い羽根共同募金 ★共同募金運動期間 10月1日～12月31日

下野市支会目標額
11,258,000円
一世帯当たりの目安
800円



「地域の福祉、みんなで参加」共同募金が始まります！

10月1日より赤い羽根共同募金運動が全国一斉に展開されます。昨年に引き続き、より一層の皆様のご協力をお願い申し上げます。皆様から寄せられた募金は、社会福祉の充実のために、役立てられます。

- ①下野市地域福祉活動へ配分予定……………8,081,000円
- | | |
|---------------------------|--------------------------|
| 障がい児者交流事業……………200,000円 | 小中学校助成金……………850,000円 |
| 社協だより(広報誌)……………1,000,000円 | 各種団体助成金……………2,570,000円 |
| 障がい者スポーツ教室事業……………108,000円 | 歳末たすけあい事業……………2,922,000円 |
| 養育訓練事業……………300,000円 | 親子ふれあい事業……………131,000円 |
- ②県内福祉施設等への配分……………3,177,000円
(県配分委員会により配分先や金額が決定され、県内福祉施設等へ配分されます。)



皆さまからのご寄付を ありがとうございます

7月1日～8月31日 (敬称略)

- 増子道介……………4,000円
下野市ゴルフ協会……………124,000円
匿名……………10,000円
南河内公民館……………771円
匿名……………433円

7～8月 合計 139,204円

下野市ゴルフ協会様より、「福祉チャリティーゴルフ大会」の収益金のご寄附をいただきました。有効に活用させていただきます。ありがとうございました。



平成25年度累計 364,149円

まごころをありがとうございます

(敬称略)

♥プルタブ

菅俣節子、小野清子、松本マサ子、本町自治会、きらら館トレーニングルーム、稲葉幸作、第二薬師寺幼稚園、成田元子、高山弘子、日帰り温泉友の会、熊倉さみ代、海老原佐和子、ひまわりクラブ、石橋功、篠原顕樹、三ッ森忠男、添田利子、神田設備、中山悦男、本町福寿会、山田悦子、後藤文昭、塚越自治会、田仲利子・悦子、柏木実、あゆむ、柏木正江、神戸司、田口茂子、大村一枝、小金井北自治会、見目亮・さくら・快、岩澤正美、檜山ヤイ、小野清子、国際医療福祉大学生有志、大橋吉、匿名5名

♥使用済み切手

総合葬祭(有)博善社、加藤芳江、篠原顕樹、須藤照夫、ソニーエナジー・デバイス(株)、古島淑子、ありんこ、きらら館トレーニングルーム、本町福寿会、野村トシ、大村一枝、神戸司、寺内光子、匿名3名

♥ベルマーク

ありんこ、大村一枝、見目陽美、国際医療福祉大学生有志、匿名1名

♥テレフォンカード

大村一枝

♥茶葉

岡本悦子



社協チャレンジクイズ

☆☆問題☆☆

天平の丘公園において、親子ふれあい事業「〇〇〇ウォークラリー」を開催しました。

〇〇〇に入る文字はなんでしょう？



○応募方法

官製はがき、またはメールにて、クイズの答え、住所、氏名、年齢、電話番号、「しもつけ社協だより」の感想などをご記入の上、下記までご応募ください。

○あて先

〒329-0414 下野市小金井789 下野市社会福祉協議会「社協チャレンジクイズ」係 ☐ info@shimotsuke-syakyo.or.jp

○しめきり 平成25年10月15日(必着)

★正解者の中から抽選で3名の方に、図書カードをプレゼントさせていただきます。なお、クイズの正解と当選者につきましては、次号の社協だより(11月15日発行予定)でお知らせします。ご記入いただいた個人情報は目的以外の用途には使用いたしません。

前回のこたえ

ラダゲッター でした

前回の
当せん者

- ・石崎ヨシ子 様
- ・小村 美空 様
- ・岡田 渚子 様

社協クイズ応募QRコード

